



EXCELENTÍSSIMO SENHOR DOUTOR JUIZ DE DIREITO DA VARA REGIONAL DE COMPETÊNCIA EMPRESARIAL E DE CONFLITOS RELACIONADOS À ARBITRAGEM DA COMARCA DE SÃO JOSÉ DO RIO PRETO - ESTADO DE SÃO PAULO.

**PROCESSO 1000585-88.2024.8.26.0359**

**ANZ BRASIL ADMINISTRAÇÃO JUDICIAL LTDA**, pessoa jurídica de direito privado, inscrita no CNPJ n. 38.023.379/0001-28, com endereço na Rua Jair Martins Mil Homens, n. 500, sala 605, sexto andar, Edifício Navarro Building, Vila São José, na cidade de São José do Rio Preto/SP, CEP: 15090-080, tel. 17.3229-3310 e e-mail: [contato@anzbrasil.com.br](mailto:contato@anzbrasil.com.br), por sua representante legal NATALIA ZANATA, brasileira, advogada inscrita na OAB/SP 214.863, nos autos da RECUPERAÇÃO JUDICIAL em epígrafe, vem, respeitosamente, ante Vossa Excelência, requerer a juntada do **RELATÓRIO MENSAL de fiscalização das atividades**, nos termos no artigo 22, II, "a" e "c" da Lei nº 11.101/2005, acompanhado dos documentos anexos.

Informamos que o presente RMA - Relatório Mensal das Atividades da recuperanda, refere-se às observações das atividades empresariais do GRUPO AVANÇO, composto pelas empresas: (i) A2- AGROPECUARIA LTDA, (ii) AVANÇO - AGROPECUARIA LTDA, (iii) IRMA CRISTINA - AGROPECUARIA LTDA e produtores rurais (iv) ANDRÉ LUIZ AVANÇO, (v) ANIZIA ROSSETO AVANÇO e (vi) GISBERTO AVANÇO NETO, a partir da fiscalização contábil do período de 02.2026 enviada em 30/03/2026, o que justifica o envio



do relatório completo das análises somente na presente data.

**Esclarecemos que a movimentação contábil dos produtores rurais vem sendo feitas através da AVANÇO - AGROPECUARIA LTDA.**

O Livro Caixa Produtor Rural não vem tendo movimentação.

**Foram enviadas os Balancetes e DREs - Demonstração do Resultado do Exercício Analítico referentes ao mês de fevereiro de 2026 das seguintes empresas: i) A2- AGROPECUARIA LTDA, ii) AVANÇO - AGROPECUARIA LTDA e iii) IRMA CRISTINA - AGROPECUARIA LTDA;**

**Contudo, apenas as empresas A2- AGROPECUARIA LTDA e AVANÇO - AGROPECUARIA LTDA apresentaram movimentação. Não houve movimentação no Balancete apresentado pela empresa IRMA CRISTINA - AGROPECUARIA LTDA no mês de fevereiro de 2026.**

**Também foram entregues os Balanços Patrimoniais Consolidados do Grupo Avanço Produtor Rural, as Folhas de Pagamentos da AVANÇO - AGROPECUARIA, os Relatórios Gerenciais do Grupo Avanço, os Relatórios de Estoques e os livros razão da empresa AVANÇO - AGROPECUARIA LTDA do mês de fevereiro de 2026.**

A Administração Judicial nomeada informa que o conteúdo de seus Relatórios Mensais de Atividade obedecem ao Comunicado CG nº 786/2020, atendendo a recomendação da Corregedoria Geral da Justiça do Tribunal de Justiça de São Paulo, disponibilizado no DJE do dia 18 de Novembro de 2020, bem como os padrões da Recomendação do CNJ n. 72/2020.



Termos em que,

Pede e espera deferimento.

São José do Rio Preto/SP, 09 de abril de 2026.

---

**ANZ BRASIL ADMINISTRAÇÃO JUDICIAL**  
NATALIA ZANATA  
OAB/SP:214.863

**RELATÓRIO MENSAL DE ATIVIDADES**

**INTRODUÇÃO..... 2**

**1. EVENTOS RELEVANTES ..... 3**

1.1 Fichamento Processo Recuperação Judicial..... 3

1.2. Relatório dos Incidentes de Créditos ..... 3

1.3. Cronograma ..... 3

1.4. Site de Informações ..... 4

1.5. Relatório de Visitação..... 4

**2. VISÃO GERAL DA RECUPERANDA ..... 6**

2.1 Histórico de Atividades e Instalações ..... 6

2.2. Organograma Societário: ..... 7

2.3. Razões da Crise dos Produtores Rurais: ..... 8

2.4. Providências Adotadas pela Recuperanda para Enfrentamento da Crise ..... 9

2.5. Informações do Mercado de Atuação..... 9

**3. INFORMAÇÕES FINANCEIRAS / OPERACIONAIS 12**

3.1 Análise das Principais Movimentações do Balanço Patrimonial..... 13

3.2 Estoques..... 17

3.3 Imobilizados (Dos Produtores Rurais)..... 18

3.4 Movimentação dos Colaboradores no Mês (Demissões e Admissões)..... 19

3.5 Acompanhamento de Safra ..... 20

3.5.1 Perspectiva do Resultado do Plantio da Soja (Relatório Gerencial enviado pela empresa 02.2026):. 21

**4. ANÁLISE E DEMONSTRAÇÃO DE RESULTADOS.. 21**

4.1 Análise das Contas de Resultado ..... 21

4.1.2 Gráfico Acumulado (Resultado e Margem de Lucratividade)..... 22

4.2 Índices de Liquidez ou Índices de Desempenho.... 23

4.2.1 Índice de Liquidez Corrente – 02.2026 ..... 23

4.2.2 Índice de Liquidez Imediata – 02.2026 ..... 24

4.2.3 Índice de Liquidez Seca – 02.2026 ..... 24

**5. ENDIVIDAMENTO TOTAL..... 25**

5.1 Endividamento Total ..... 25

5.2 Endividamento Sujeito à Recuperação Judicial ..... 25

5.3 Endividamento Tributário (Impostos e Taxas):..... 26

5.4 Credores Extraconcursais (não Sujeito à Recuperação Judicial)..... 26

5.5 Endividamentos envolvendo coobrigados ..... 27

**6. ANÁLISE DO FLUXO DE CAIXA ..... 28**

6.1 Principais Fontes de Entradas 02.2026 ..... 28

6.2 Principais Fontes de Saídas 02.2026 ..... 28

**7. ACOMPANHAMENTO DO CUMPRIMENTO DO PLANO..... 29**

7.1 Do Momento Processual..... 29

7.2 Resumo das Condições Previstas no ÚLTIMO Plano de Recuperação Judicial votado..... 29

7.3 Cumprimento do PRJ ..... 29

7.4 Certidões Negativas de Débitos..... 30

**8. HONORÁRIOS DA ADMINISTRAÇÃO JUDICIAL.... 30**

**9. TRANSPARÊNCIA DO TRABALHO DA ADMINISTRAÇÃO JUDICIAL..... 30**

**10. ENCERRAMENTO ..... 31**

**DOCUMENTOS ANEXADOS:..... 32**



## INTRODUÇÃO

Informamos que o presente RMA – Relatório Mensal das Atividades da recuperanda, refere-se às observações das atividades empresariais do GRUPO AVANÇO, composto pelas empresas: (i) A2- AGROPECUARIA LTDA, (ii) AVANÇO - AGROPECUARIA LTDA, (iii) IRMA CRISTINA - AGROPECUARIA LTDA e produtores rurais (iv) ANDRÉ LUIZ AVANÇO, (v) ANIZIA ROSSETO AVANÇO e (vi) GISBERTO AVANÇO NETO, a partir da fiscalização contábil referente ao período de 02/2026, cujos documentos foram enviados em 30/03/2026, o que justifica o envio do relatório completo das análises somente na presente data.

**Esclarecemos que a movimentação contábil dos produtores rurais vem sendo feitas através da AVANÇO - AGROPECUARIA LTDA.**

O Livro Caixa Produtor Rural não vem tendo movimentação.

**Foram enviados os Balancetes e DREs – Demonstração do Resultado do Exercício Analítico referente ao mês de fevereiro de 2026 das seguintes empresas: i) A2- AGROPECUARIA LTDA, ii) AVANÇO - AGROPECUARIA LTDA e iii) IRMA CRISTINA - AGROPECUARIA LTDA;**

**Contudo, apenas as empresas A2- AGROPECUARIA LTDA e AVANÇO - AGROPECUARIA LTDA apresentaram movimentação. Não houve movimentação no Balancete apresentado pela empresa IRMA CRISTINA - AGROPECUARIA LTDA no mês de fevereiro de 2026.**

**Também foram entregues os Balanços Patrimoniais Consolidados do Grupo Avanço Produtor Rural, as Folhas de Pagamentos da AVANÇO – AGROPECUARIA, os Relatórios Gerenciais do Grupo Avanço, os Relatórios de Estoques e os livros razão da empresa AVANÇO - AGROPECUARIA LTDA dos mês de fevereiro de 2026.**



A Administração Judicial nomeada informa que o conteúdo de seus Relatórios Mensais de Atividade obedecem ao Comunicado CG nº 786/2020, atendendo a recomendação da Corregedoria Geral da Justiça do Tribunal de Justiça de São Paulo, disponibilizado no DJE dodia 18 de Novembro de 2020, bem como os padrões da Recomendação do CNJ n. 72/2020.

## 1. EVENTOS RELEVANTES

### 1.1 Fichamento Processo Recuperação Judicial

Para melhor acompanhamento do andamento dos autos da recuperação judicial do Grupo Avanço, é parte integrante deste Relatório o **Fichamento dos autos da Recuperação Judicial, PROCESSO Nº 1000585- 88.2024.8.26.0359** que traz a evolução dos atos jurídicos, com resumo dos pedidos, manifestações e decisões dos autos, numeração das folhas e datas dos andamentos atualizados até 09 de abril de 2026. **(Fichamento anexo).**

### 1.2. Relatório dos Incidentes de Créditos

Apresentamos, também, Relatório atualizado dos Incidentes Judiciais de Créditos, com identificação das partes e fase processual, referente aos processos de habilitações e Impugnações judiciais, incidentais aos autos da recuperação judicial, atualizado até 09 de abril de 2026 **(Relatório dos Incidentes anexo).**

### 1.3. Cronograma

Visando melhor controle dos prazos, em especial os específicos da Lei 11.101/2005, também é apresentado o **Cronograma Processual dos autos da Recuperação Judicial** com identificação das fls. e data dos eventos relevantes, atualizado até 09 de abril de 2026 **(Cronograma Processual Anexo).**



#### 1.4. Site de Informações

Facilitando o acesso às informações, disponibilizamos no site da Administração Judicial: [www.anzbrasil.com.br](http://www.anzbrasil.com.br) – andamentos processuais – Grupo Avanço – Recuperação Judicial, modelo de habilitação aos credores, as principais peças processuais, decisões, lista de credores e editais do processo n.1000585-88.2024.8.26.0359.

#### 1.5. Relatório de Visitação

Informamos, em obediência ao Provimento n. 2016/2026 do CNJ, que a Administradora Judicial vem realizando acompanhamento técnico periódico das áreas cultivadas por meio de **profissional especializado em agronomia**, o Engenheiro Agrônomo Leonardo Augusto Santoro, CREA SP 5062953341/D, responsável pela elaboração de **laudos técnicos de constatação**, nos quais são analisados aspectos relevantes da lavoura, tais como:

- desenvolvimento vegetativo das plantas;
- formação de vagens;
- ocorrência de intempéries climáticas;
- condições fitossanitárias da lavoura;
- manejo agronômico adotado;
- estimativas preliminares de produtividade.

A última visita técnica foi a realizada em 01 de abril de 2026, junto às propriedades **Fazenda Santa Paula, Fazenda Rivalta e Fazenda Vovó Zé**.

#### Fazenda Santa Paula

Conforme relatório de fotos da visitação em 01/04/26, já encerraram a colheita, estando a terra parada. Observa-se que não houve plantio do milho - planta de cobertura usualmente



utilizada para posterior replantio.

### **Fazenda Rivalta e Fazenda Vovó Zé**

Na visitação das Fazendas Rivalta e Vovó Zé observamos que a colheita já foi finalizada e foi feita a plantação do milho - safrinha.

### **Plantação de Milho Fazenda Rivalta**

Quanto a atual fase da produção do milho, segundo técnico agrônomo da ANZ Brasil, Leonardo Augusto Santoro, na **Fazenda Rivalta**, a lavoura de milho encontra-se em estágio vegetativo inicial, estimado entre V3 e V5, caracterizado por plantas ainda de baixo porte, com folhas já diferenciadas e entrelinhas totalmente visíveis. O desenvolvimento é compatível com essa fase fenológica, indicando estabelecimento inicial adequado.

O estande apresenta-se de regular a bom, com distribuição relativamente uniforme ao longo das linhas, embora sejam observadas pequenas variações de emergência e vigor entre plantas. Essas diferenças não são predominantes, mas indicam leve desuniformidade no crescimento.

A coloração das plantas é majoritariamente verde, sugerindo condição geral satisfatória, com alguns pontos apresentando tonalidade ligeiramente mais clara, o que demonstra variação no desenvolvimento vegetativo dentro da área.

O crescimento é homogêneo na maior parte da lavoura, sem indícios visuais de estresse severo, falhas expressivas ou comprometimento significativo do desenvolvimento inicial. O solo aparenta boa condição de umidade, contribuindo para o estabelecimento das plantas.

De forma geral, a lavoura apresenta **classificação de desenvolvimento: boa**, com leve variabilidade, mantendo potencial produtivo preservado nesta fase inicial.



## **Plantação de Milho da Fazenda Vovó Zé**

A lavoura de milho encontra-se na fase vegetativa inicial a intermediária, aproximadamente entre os estádios V3 e V6, caracterizada por plantas ainda em desenvolvimento, com baixo a médio porte e formação ativa do sistema radicular. Esse período é agronomicamente crítico, pois influencia diretamente a definição do potencial produtivo da cultura.

De forma geral, o estande está adequado, com boa emergência e distribuição relativamente uniforme das plantas, embora haja pequenas variações de desenvolvimento entre áreas, indicando certa desuniformidade. O vigor vegetativo é satisfatório, com coloração verde predominante, sugerindo condições nutricionais razoáveis, ainda que possam existir diferenças pontuais relacionadas à fertilidade do solo ou à disponibilidade de recursos.

As condições climáticas aparentam ser favoráveis, com boa disponibilidade de umidade, o que contribui positivamente para o crescimento inicial.

De maneira geral, a lavoura apresenta bom estabelecimento e condições favoráveis de desenvolvimento, mantendo seu potencial produtivo até o estágio atual.

## **2. VISÃO GERAL DA RECUPERANDA**

### **2.1 Histórico de Atividades e Instalações**

Conforme já trazido, o princípio das atividades rurais da família deu-se por meio de arrendamento de área da pequena propriedade da família (sítio de **ANIZIA ROSSETO AVANÇO**) situado em Alvorada do Sul/Paraná, à aproximadamente 100 km de Taciba/SP. No início, faziam o comércio varejista de carnes.

As atividades rurais em Alvorada transformaram-se em um empreendimento exclusivamente agrícola em 1995, sendo que em 2004 o filho, Sr. Gisberto, fez o primeiro arrendamento na cidade de Anhumas, São Paulo.



Seguindo o mesmo caminho, em 2006, o Sr. André ingressou nos negócios familiares, unindo-se ao irmão na expansão, quando iniciaram o arrendamento das terras na cidade de Taciba/SP.

**2.2. Organograma Societário:**

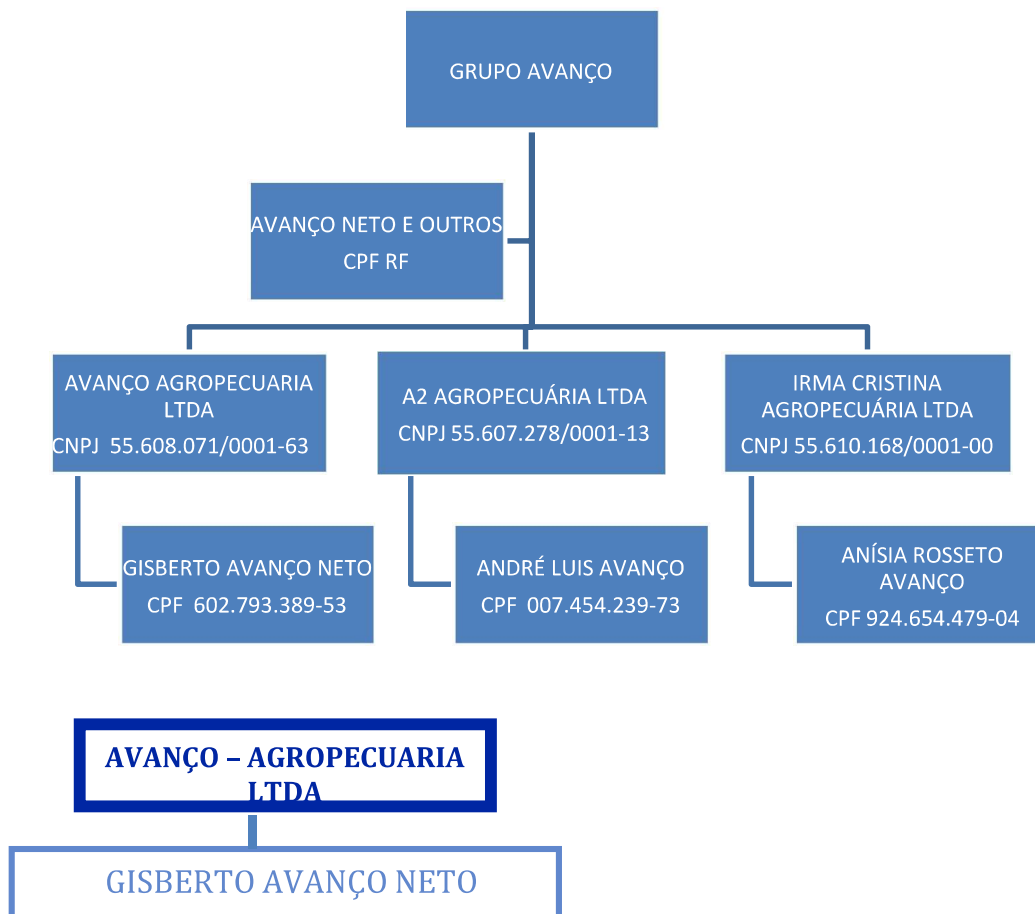

**Sociedade limitada denominada Avanço – Agropecuária Ltda., por Gisberto Avanço Neto, constituída em 18 de junho de 2024,** com sede na Fazenda Santa Paula, SN, sala 02 – Água do Boi, em Taciba/SP, CEP 19590-000, com objeto social o cultivo de soja, cultivo de milho, cultivo de trigo, criação de bovinos para corte, criação de bovinos para leite, criação de equinos, serviço de pulverização e controle de pragas agrícolas, serviço de preparação de terreno, cultivo e colheita, serviço de manejo de animais, atividades de pós colheita, comércio atacadista de soja e comércio atacadista de animais vivos, com capital social de R\$30.000,00 (Trinta mil reais), possuindo Gisberto 30.000 quotas.



**A2 - AGROPECUARIA LTDA**

ANDRE LUIS AVANÇO

**Sociedade limitada denominada A2 – Agropecuária Ltda., por André Luis Avanço, constituída em 17 de junho de 2024**, com sede na Fazenda Santa Paula, SN, sala 03 - Água do Boi, em Taciba/SP, CEP 19590-000, com objeto social o cultivo de soja, cultivo de milho, cultivo de trigo, criação de bovinos para corte, criação de bovinos para leite, criação de equinos, serviço de pulverização e controle de pragas agrícolas, serviço de preparação de terreno, cultivo e colheita, serviço de manejo de animais, atividades de pós colheita, comércio atacadista de soja, comércio atacadista de animais vivos, com capital social de R\$ 30.000,00 (Trinta mil reais), possuindo André 30.000 quotas.

**IRMA CRISTINA –  
AGROPECUARIA LTDA**

ANIZIA ROSSETO AVANÇO

**Sociedade limitada denominada Irmã Cristina – Agropecuária Ltda., por Anizia Rosseto Avanço, constituída em 17 de junho de 2024**, com sede na Fazenda Santa Paula, SN, sala 01 - Água do Boi, em Taciba/SP, CEP 19590-000, com objeto social o cultivo de soja, cultivo de milho, cultivo de trigo, criação de bovinos para corte, criação de bovinos para leite, criação de equinos, serviço de pulverização e controle de pragas agrícolas, serviço de preparação de terreno, cultivo e colheita, serviço de manejo de animais, atividades de pós colheita, comércio atacadista de soja e comércio atacadista de animais vivos, com capital social de R\$ 30.000,00 (Trinta mil reais), possuindo Anizia 30.000 quotas.

### 2.3. Razões da Crise dos Produtores Rurais:

Conforme trazido na petição inicial, houve uma soma de fatores que levaram à crise financeira da empresa. Primeiro, o encarecimento das atividades, por conta da *commodities* que sofreu grande valorização encarecendo a atividade agrícola durante os últimos anos, em especial de 2021 a 2024. Neste ponto, foi citado, por exemplo, os fertilizantes utilizados no Brasil que são, na grande maioria, importados e a dependência ocasiona grande variação no preço de alguns insumos agrícolas necessários, como o grande aumento (cerca de 300%) no preço do adubo MAP.



Além do aumento do valor para a produção, as sacas perderam valor e foi notada a baixa da produtividade, inferior às das safras anteriores devido às condições climáticas adversas durante o desenvolvimento da cultura.

Neste sentido, a crise econômica dos produtores foram se agravando e, intensificada nos últimos períodos, resultou em uma corrida por crédito no mercado.

Os produtores rurais, diante da urgência de capital, acabaram submetidos à altas taxas de juros, passando a enfrentar um crescente endividamento.

A dívida da atividade rural ascendeu de R\$ 13.552.271,01 (treze milhões, quinhentos e cinquenta e dois mil, duzentos e setenta e um reais e um centavo) em 2020 para R\$ 20.318.790,21 (vinte milhões, trezentos e dezoito mil, setecentos e noventa reais e vinte e um centavos) em 2024. E os resultados do exercício permanecem consistentemente negativos, refletindo uma operação deficitária ao longo dos anos, tendo seguido a quebra da safra do milho, conforme atestado no Relatório da Perícia da Colheita do Milho de Fls. 930-954 (29.07.2024) que gerou prejuízo de quase meio milhão, tornando ainda mais crítico o cenário financeiro dos produtores rurais.

#### **2.4. Providências Adotadas pela Recuperanda para Enfrentamento da Crise**

- contratação de uma responsável no administrativo visando a melhoria na gestão das contas dos produtores rurais;
- negociação do passivo por meio da recuperação judicial;
- redução de custos.

#### **2.5. Informações do Mercado de Atuação**

**Passamos abaixo o panorama de mercado dos setores em que atuam a recuperanda:**

**Preço do Milho:**



O preço do milho disponível em Taciba (SP) pesquisado na data 07/04/2026 no site *graodireto*, está em R\$ 64,65 por saca. Essa variação indica uma desvalorização no valor do milho disponível, refletindo fatores econômicos e de mercado que afetam diretamente a cotação do milho.

O site *cepea* que disponibiliza o histórico de preços da saca de milho na região de Taciba/SP, aponta que no fechamento do mês de janeiro (31/01/2026) o preço fechou com redução, fechando em 66,10sc; no mês de fevereiro (28/02/2026) o preço fechou com redução, fechando em 69,53sc; e no mês de março (31/03/2026) o preço fechou com aumento, fechando em 70,37sc

Conforme gráfico apresentado pelo site *cepea*, provavelmente o preço do milho em novembro fechará com alta, aquecido pela demanda do mercado interno do Brasil. Fonte: <https://www.cepea.org.br/br/indicador/milho.aspx>

### INDICADOR DO MILHO ESALQ/BM&FBOVESPA



### Preço da soja:

O preço da soja disponível em Taciba (SP) pesquisado na data 07/04/2026 no site *graodireto*, está em R\$ 118,02 por saca. Essa variação indica uma desvalorização no valor da soja disponível.

O site *cepea* que disponibiliza o histórico de preços da saca de soja na região de Taciba/SP, aponta que no fechamento do mês de janeiro (31/01/2026) o preço fechou com redução, fechando em 124,91sc; no mês de fevereiro (28/02/2026) o preço fechou com aumento, fechando em 126,83sc; e no mês de março (31/03/2026) o preço fechou com aumento, fechando em 129,59sc.

Conforme gráfico apresentado pelo site *cepea*, provavelmente o preço da soja em novembro fechará com alta, aquecido pela demanda do mercado interno do Brasil. Fonte: <https://www.cepea.org.br/br/indicador/soja.aspx>

### INDICADOR DA SOJA CEPEA/ESALQ - PARANAGUA



### 3. INFORMAÇÕES FINANCEIRAS / OPERACIONAIS

A apresentação e análise financeira das empresas em Recuperação Judicial, dentro do Relatório elaborado pela AJ, pressupõe objetivamente a necessidade de disponibilização da documentação hábil ao procedimento de verificações.

Em reunião realizada pelo setor jurídico e financeiro da ANZ Brasil Administração Judicial com o Escritório de Contabilidade, Jurídico e Consultoria de Gestão contratadas pela recuperanda, foram estabelecidas as formas de transmissão das informações financeiras e contábeis, que vem ocorrendo de forma contínua, direta e automática ao endereço do contador da ANZ Brasil, anz.victor@outlook.com, com cópia para natalia@anzbrasil.com.br.

Assim, para o presente relatório foram consideradas as seguintes informações enviadas: Balancetes, DREs, Relatório Gerencial, Folha de Pagamento de Funcionários, Livro Caixa Consolidado de Produtor Rural e Balanço Patrimonial Consolidado dos Produtores Rurais, Relatório de controle de Compra de estoque de Uso e Consumo, Relatório de controle de utilização de estoque de Uso e Consumo e Livro Razão disponibilizados pela Recuperanda na data de 30.03.2026.

**Informamos que, em relação à documentação enviada das empresas, a movimentação contábil vem sendo feita na AVANÇO - AGROPECUARIA LTDA e A2- AGROPECUARIA LTDA. Com relação à empresa IRMA CRISTINA - AGROPECUARIA LTDA, a mesma não vem apresentando movimentação contábil.**

**Informamos também que não foram enviados os comprovantes de pagamento das Guias DARF (guia de recolhimento de tributos como IRPJ, CSLL, PIS, COFINS, IPI, Imposto de Importação e INSS) e da GFD (Guia do FGTS), competências de 05.2024, 06.2024, 07.2024, 08.2024, 09.2024, 10.2024, 11.2024, 12.2024, 01.2025, 02.2025, 03.2025, 04/2025, 05/2025, 06/2025, 07/2025, 08/2025, 09/2025, 10/2025, 11/2025, 12/2025.**



## **01/2026 e 02/2026 embora solicitado.**

As informações e os registros constantes nos relatórios mensais apresentados baseiam-se nos dados fornecidos pela Recuperanda, de forma que os Relatórios Mensais apresentados objetivam manter atualizadas as partes interessadas em relação a evolução das atividades desenvolvidas pela recuperanda.

### **3.1 Análise das Principais Movimentações do Balanço Patrimonial**

A Recuperanda apresentou na data de 30.03.2026 o Balanço Patrimonial Consolidado, os Balancetes e DREs referentes a fevereiro de 2026. Neste Relatório destacamos as suas principais contas:

- **ATIVO (dos Produtores rurais)**
  - Conta *Disponibilidades* são valores em caixa e em bancos ou equivalentes, disponíveis para retirada imediata conta;
  - Conta *Caixa e equivalentes de Caixa* são valores em caixa e em bancos ou equivalentes, disponíveis para retirada imediata conta;
  - Conta *Bancos* o Valores em bancos ou equivalentes, disponíveis para retirada imediata conta;
  - Conta *Estoques*, compreende o valor dos bens adquiridos, ou produzidos com o objetivo de venda ou utilização própria no curso normal das atividades;
  - Conta *Investimentos*, são valores de capital que estão aplicados capazes de gerar ganhos no curto e medio.



ATIVO - DESTAQUES					
Mês / Ano	1. Caixa e Equivalentes	2. Estoque	3. Investimentos	REFERÊNCIA	
ago-25	R\$ 710.720,46	R\$ -	R\$ 1.225.073,49	Balancete Patrimonial	
set-25	R\$ 710.720,46	R\$ -	R\$ 1.225.073,49	Balancete Patrimonial	
out-25	R\$ 710.720,46	R\$ -	R\$ 1.225.073,49	Balancete Patrimonial	
nov-25	R\$ 710.720,46	R\$ -	R\$ 1.225.073,49	Balancete Patrimonial	
dez-25	R\$ 710.720,46	R\$ -	R\$ 1.225.073,49	Balancete Patrimonial	
jan-26	R\$ 710.720,46	R\$ -	R\$ 1.225.073,49	Balancete Patrimonial	
fev-26	R\$ 710.720,46	R\$ -	R\$ 1.225.073,49	Balancete Patrimonial	



**Conclusão:** Nota-se que o saldo permanece sem evolução com relação à informação do ativo dos produtores rurais. Demonstrando que se encontra “congelado” na data da abertura das empresas.

- ATIVO ( Empresas)

ATIVO - DESTAQUES						
Mês / Ano	IRMA CRISTINA AGROPECUARIA LTDA	A2 AGROPECUARIA LTDA	AVANCO AGROPECUARIA LTDA			REFERÊNCIA
	1.1.1.01.00000 Caixa (IRMA)	1.1.1.01.00000 Caixa (A2)	1.1.1.01.00000 Caixa (AVANCO)	1.1.1.02.00000 Banco (AVANCO)	1.1.2.71.00000 Aplicações (AVANCO)	
ago-25	R\$ 30.000,00	R\$ 16.055,68	R\$ 3.085.269,71	R\$ 1,00	R\$ 19.507,00	Balancete 08.2025
set-25	R\$ 30.000,00	R\$ 14.798,12	R\$ 2.848.439,24	R\$ 1,00	R\$ 245.596,16	Balancete 09.2025
out-25	R\$ 30.000,00	R\$ 13.447,10	R\$ 2.384.752,95	R\$ 1,00	R\$ 173.176,15	Balancete 10.2025
nov-25	R\$ 30.000,00	R\$ 13.280,12	R\$ 2.645.285,86	R\$ 1,00	R\$ 84.353,48	Balancete 11.2025
dez-25	R\$ 30.000,00	R\$ 11.762,12	R\$ 2.678.899,65	R\$ 1,00	R\$ 24.941,60	Balancete 12.2025
jan-26	R\$ 30.000,00	R\$ 114.368,44	R\$ 2.475.472,22	R\$ 8.364,27	R\$ 6.459,06	Balancete 01.2026
fev-26	R\$ 30.000,00	R\$ 112.747,44	R\$ 2.458.592,09	R\$ 6.460,06	R\$ 3.478,21	Balancete 02.2026



### ATIVO - DESTAQUES

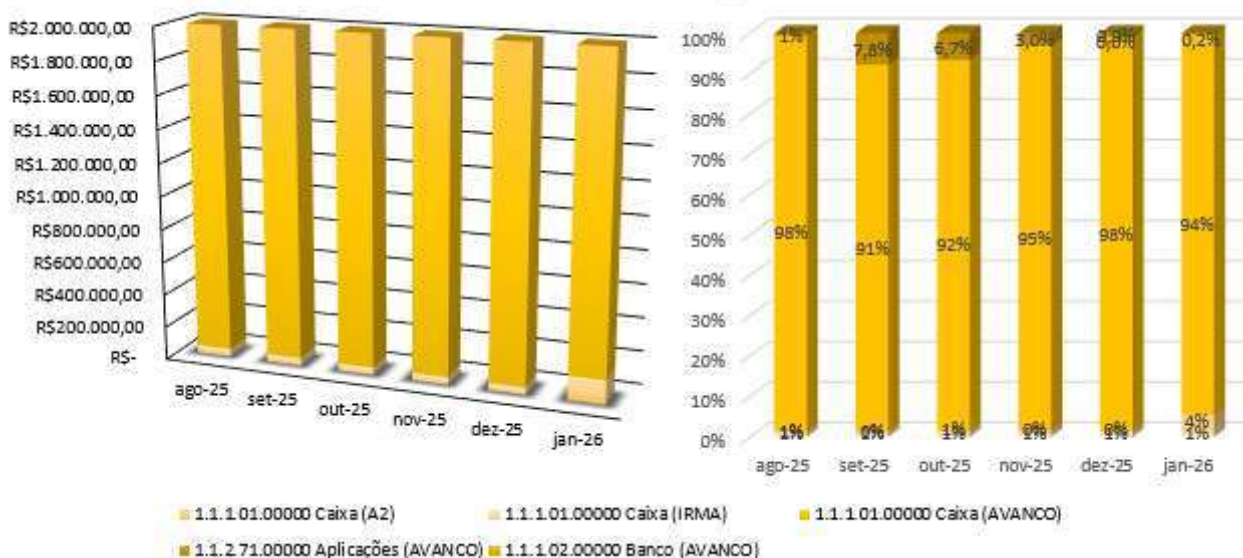

### Conclusão:

- Com relação à empresa AVANÇO - AGROPECUARIA LTDA, verificou-se, em fevereiro de 2026, uma redução no saldo da conta *Caixa*, redução na conta *Banco* e redução na conta *Aplicações* em comparação a janeiro de 2026.
- Nota-se com relação à empresa A2- AGROPECUARIA LTDA, que foi observada em fevereiro de 2026 uma redução no saldo da conta *Caixa*, em relação ao mês anterior.
- Com relação à empresa IRMA CRISTINA - AGROPECUARIA LTDA, nota-se que em fevereiro 2026 o valor em *Caixa* permaneceu inalterado, em comparação aos meses anteriores;
- PASSIVO (Dos Produtores Rurais)
  - *DIVIDA DA ATIVIDADE RURAL*, é composto pelo Passivo Circulante e Passivo Não Circulante, nesta conta estão englobadas todas as obrigações da atividade rural.
  - Conta *Fornecedores*, que significa que a empresa possui dívida com fornecedores.
  - Conta *Empréstimos e Financiamentos*, que significa que a empresa possui dívida com diversos contratos de mútuo.



PASSIVO - DESTAQUES			
Mês / Ano	5. Empréstimos e Financiamentos	6. Fornecedores	REFERÊNCIA
ago-25	R\$ 15.203.228,08	R\$ 6.023.491,34	Balanco Patrimonial
set-25	R\$ 15.203.228,08	R\$ 6.023.491,34	Balanco Patrimonial
out-25	R\$ 15.203.228,08	R\$ 6.023.491,34	Balanco Patrimonial
nov-25	R\$ 15.203.228,08	R\$ 6.023.491,34	Balanco Patrimonial
dez-25	R\$ 15.203.228,08	R\$ 6.023.491,34	Balanco Patrimonial
jan-26	R\$ 15.203.228,08	R\$ 6.023.491,34	Balanco Patrimonial
fev-26	R\$ 15.203.228,08	R\$ 6.023.491,34	Balanco Patrimonial



**Conclusão:** Nota-se que o saldo permanece sem evolução com relação à informação do passivo dos produtores rurais; demonstrando que se encontra “congelado” na data da abertura das empresas.

- PASSIVO (Empresas)

PASSIVO - DESTAQUES							
Mês / Ano	IRMA CRISTINA	A2	AVANCO AGROPECUARIA LTDA				REFERÊNCIA
	AGROPECUARIA	AGROPECUARIA					
	LTDA	LTDA	2.1.1.01.0000	2.1.1.10.0000	2.1.1.15.0000	2.2.1.00.0000	
	Fornecedores (IRMA)	Fornecedores (A2)	Fornecedores (AVANCO)	Obrigações Sociais (AVANCO)	Obrigações Trabalhista (AVANCO)	Exigível a Longo Prazo (AVANCO)	
ago-25	R\$ -	R\$ -	R\$ -	R\$ 1.481,05	R\$ 7.589,85	R\$ 344.617,11	Balancete 08.2025
set-25	R\$ -	R\$ -	R\$ -	R\$ 1.541,05	R\$ 7.589,85	R\$ 344.617,11	Balancete 09.2025
out-25	R\$ -	R\$ -	R\$ -	R\$ 1.361,05	R\$ 7.589,85	R\$ 344.617,11	Balancete 10.2025
nov-25	R\$ -	R\$ -	R\$ 4.096,26	R\$ 1.557,10	R\$ 5.221,08	R\$ 344.617,11	Balancete 11.2025
dez-25	R\$ -	R\$ -	R\$ 615,00	R\$ 1.177,15	R\$ 5.208,13	R\$ 344.617,11	Balancete 12.2025
jan-26	R\$ -	R\$ 403.023,69	R\$ 4.141,05	R\$ 2.568,81	R\$ 8.155,48	R\$ 344.617,11	Balancete 01.2026
fev-26	R\$ -	R\$ 403.023,69	R\$ 12.527,20	R\$ 2.568,81	R\$ 8.176,47	R\$ 344.617,11	Balancete 02.2026

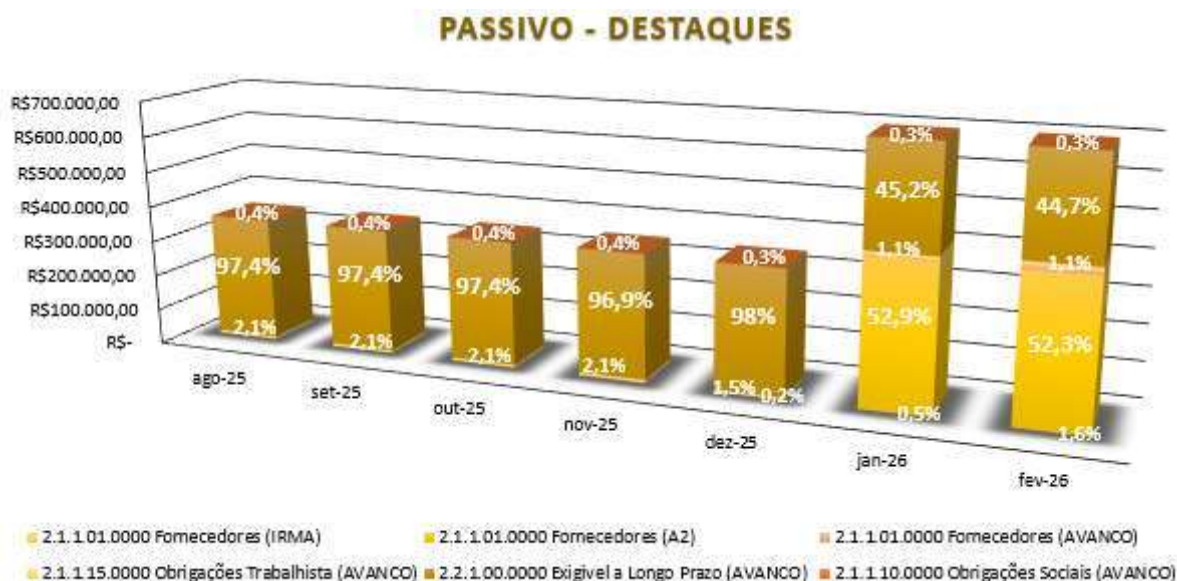

**Conclusão:**

- Na empresa AVANÇO - AGROPECUÁRIA LTDA, observa-se que, em fevereiro de 2026, os saldos inicial e final das contas Exigível a Longo Prazo e conta Obrigações Sociais permaneceram inalterados em relação ao mês anterior. Por outro lado, verificou-se, no mesmo período, aumento na conta Fornecedores e um aumento no saldo da conta Obrigações Trabalhista em comparação mês anterior.
- Já na empresa A2 - AGROPECUÁRIA LTDA, nota-se que, em fevereiro de 2026, o saldo contábil permaneceu o mesmo quando comparado ao mês anterior.
- Com relação a empresa IRMA CRISTINA - AGROPECUARIA LTDA, os saldos do Passivo permaneceram inalterados pois a movimentação do grupo vem sendo toda lançada na AVANÇO - AGROPECUARIA LTDA.]

**3.2 Estoques**

Conforme relatado anteriormente, na Fazenda não há área de estocagem de armazenamento da colheita (não tem silos), assim, realizam a colheita e já fazem a venda.



Neste relatório, foi apresentado o relatório de controle de Compra de estoque de Uso e Consumo, contendo uma listagem de notas fiscais, referentes à competência de fevereiro de 2026, totalizando o valor de R\$ 25.728,85. Também foi apresentado o relatório de controle de utilização de estoque de Uso e Consumo, para o mesmo período, totalizando o valor de R\$ 5.995,00, evidenciando, portanto o saldo em estoque de R\$ 19.733,85. Entretanto, esse saldo de estoque não está demonstrado no balancete e balanço patrimonial referente ao mês de fevereiro de 2026 .



### 3.3 Imobilizados (Dos Produtores Rurais)

Conforme apresentado no Balanço Patrimonial Consolidado, o Grupo Avanço apresenta um saldo no valor total de R\$ 16.306.893,70, no mês de fevereiro de 2026.

ATIVOS PERMANENTES				
Mês / Ano	Veículos e Implementos Agrícolas		Imóveis	REFERÊNCIA
ago-25	R\$	5.979.893,70	R\$ 10.327.000,00	Balanço Patrimonial
set-25	R\$	5.979.893,70	R\$ 10.327.000,00	Balanço Patrimonial
out-25	R\$	5.979.893,70	R\$ 10.327.000,00	Balanço Patrimonial
nov-25	R\$	5.979.893,70	R\$ 10.327.000,00	Balanço Patrimonial
dez-25	R\$	5.979.893,70	R\$ 10.327.000,00	Balanço Patrimonial
jan-26	R\$	5.979.893,70	R\$ 10.327.000,00	Balanço Patrimonial
fev-26	R\$	5.979.893,70	R\$ 10.327.000,00	Balanço Patrimonial



**Conclusão:** Nota-se que os valores nas contas *Imóveis e Veículos e Implementos Agrícolas* permaneceram iguais no mês de fevereiro.2026, com relação aos meses anterior.

### 3.4 Movimentação dos Colaboradores no Mês (Demissões e Admissões)

**A Folha de Pagamento da AVANÇO - AGROPECUARIA LTDA do mês de fevereiro de 2026 foi enviada na data de 30.03.2026.**

Conforme Extrato apresentado a empresa fechou seu quadro com 02 colaboradores, tendo apresentado a seguinte movimentação:

- Mês de 02.2026:
  - Ativos: 02 colaboradores
  - Desligados: 00 colaboradores
  - Admitidos: 00 colaborador



**Empresa:** 34 - GISBERTO AVANCO NETO EM RECUPERACAO JUDI  
**CNPJ:** 55.608.071/0001-63  
**Cálculo:** Folha Mensal e Complementar  
**Competência:** 02/2026  
**Complemento de cálculo:** Todos

**Página:** 2/2  
**Emissão:** 23/03/2026  
**Horas:** 10:10:38

**EXTRATO MENSAL**

Situações			
No, Empregados:	2	Demitido:	0
No, Estagiários:	0	Transferido:	0
Trabalhando:	2	Férias:	0
Afastado direitos integrais:	0	Mandato sindical:	0
Afastado acidente de trabalho:	0	Aposentadoria:	0
Afastado serviço militar:	0	Partic. curso/programa de qualificação:	0
Salário maternidade:	0	Ausência justificada:	0
Salário maternidade INSS:	0	Outros afastamentos:	0
Doença:	0	Admissões:	0
Doença Profissional:	0	No. Contribuintes:	0
Licença sem vencimento:	0		

**Em 02.2026 não houve movimentação (dispensa ou contratação) de colaborador conforme relatório gerencial enviado pela recuperanda.**

**3.5 Acompanhamento de Safra**

O relatório gerencial de fevereiro de 2026 indica previsão de chuvas acima da média na região, sendo que as imagens apresentadas demonstram que a colheita da soja foi realizada, contudo, a área ainda não se encontra preparada para o início do processo de semeadura do próximo cultivo. Ressalta-se que, embora a colheita já tenha sido concluída, o relatório não apresentou detalhamento dos resultados obtidos. Por fim, o documento descreve os custos de produção considerando uma área total de 1.022 hectares.

**DADOS REFERENTES AO PLANTIO DE SOJA**

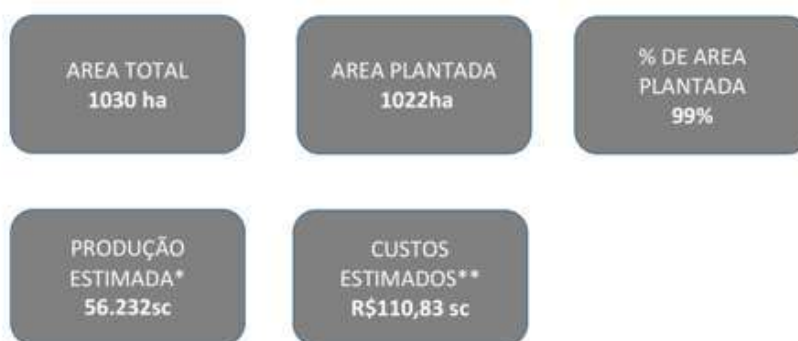

### 3.5.1 Perspectiva do Resultado do Plantio da Soja ( Relatório Gerencial enviado pela empresa 02.2026):

RESULTADO OPERACIONAL - ESTIMATIVA COLHEITA SOJA				
Mês/Ano	RECEITA	DESPESAS - CUSTOS	Lucro/Prejuízo	% Margem
dez/25	R\$ 7.629.557,76	R\$ 6.232.192,56	R\$ 1.397.365,20	18,32%
jan/26	R\$ 7.023.939,12	R\$ 6.232.192,56	R\$ 791.746,56	11,27%
fev/26	R\$ 7.131.904,56	R\$ 6.232.192,56	R\$ 899.712,00	12,62%

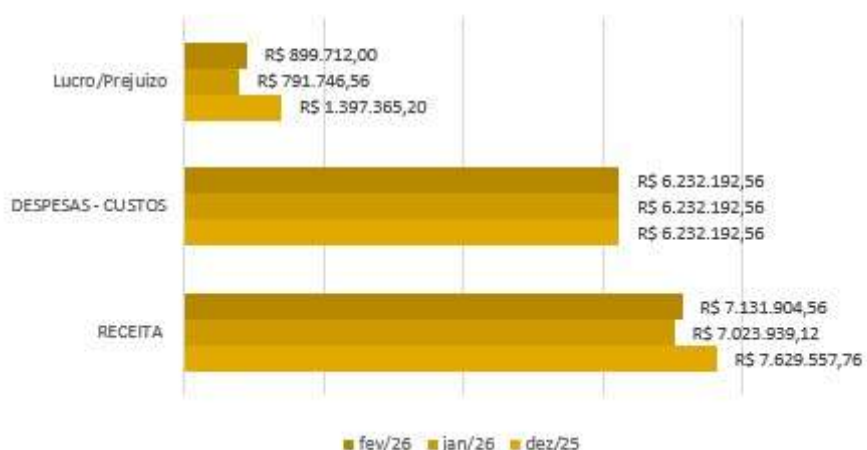

#### **Conclusão:**

O Relatório Gerencial apresentou a estimativa do resultado da colheita de soja prevista para março de 2026. Neste momento, a receita estimada é de R\$ 7.131.904,56, superior às despesas, que totalizam R\$ 6.232.192,56. Assim, projeta-se um lucro de R\$ 899.712,00. Este resultado de fevereiro de 2026 representa uma margem operacional de 12,62%, demonstrando um aumento de 1,34 pontos, em relação aos 11,27% registrados em janeiro.

## **4. ANÁLISE E DEMONSTRAÇÃO DE RESULTADOS**

### **4.1 Análise das Contas de Resultado**

Neste relatório, foi apresentada a Demonstração do Resultado do Exercício (DRE) referente ao período de fevereiro de 2026. Vale ressaltar quanto a empresa **IRMA CRISTINA - AGROPECUARIA LTDA** que o DRE encontra-se zerado.



Com relação a empresa **A2- AGROPECUARIA LTDA** foi registrada somente a operação de retirada de recursos no valor de R\$ 1.621,00 (Um mil, seissentos e vinte e um reais).

Observa-se que, no mês de fevereiro de 2026, o Grupo Avanço registrou somente despesas no valor de R\$ 28.447,12. Com isso, a margem de lucro acumulada atingiu 60,09%, representando um redução de 0,81% em relação ao mês anterior.

#### 4.1.2 Gráfico Acumulado (Resultado e Margem de Lucratividade)

RESULTADO OPERACIONAL				% Margem		
				60%		
Total	R\$	3.714.772,79	R\$	1.482.481,78	R\$	2.232.291,01
Mês/Ano	RECEITA		DESPESAS - CUSTOS		Lucro/Prejuízo ACUMULADO	
jan.2025	R\$	67,95	R\$	9.297,24	-9.229,29	
fev.2025	R\$	2,02	R\$	14.520,54	-23.747,81	
mar.2025	R\$	655.424,62	R\$	13.640,38	618.036,43	
abr.2025	R\$	969.284,98	R\$	675.766,75	911.554,66	
mai.2025	R\$	-	R\$	13.207,68	898.346,98	
jun.2025	R\$	-	R\$	13.200,62	898.354,04	
jul.2025	R\$	1,50	R\$	18.980,28	879.368,20	
ago.2025	R\$	1.877.429,64	R\$	82.162,06	2.693.621,62	
set.2025	R\$	6.934,10	R\$	18.892,91	2.681.662,81	
out.2025	R\$	25,38	R\$	527.068,07	2.154.620,12	
nov.2025	R\$	205.537,78	R\$	24.117,22	2.336.040,68	
dez.2025	R\$	37,62	R\$	26.528,76	2.309.549,54	
jan.2026	R\$	27,20	R\$	15.031,15	2.294.545,59	
fev.2026	R\$	-	R\$	30.068,12	2.264.477,47	

### Lucro acumulado ano 2025/2026

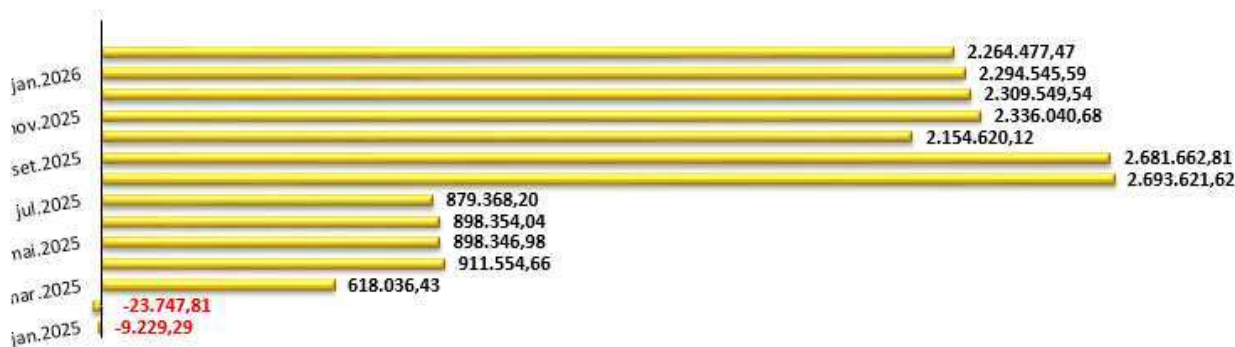

## 4.2 Índices de Liquidez ou Índices de Desempenho

Neste Relatório, apresentaremos o Índice de liquidez corrente, este índice relaciona quantos valores monetários dispõem-se, imediatamente e conversíveis em curto prazo em dinheiro, com relação às dívidas de curto prazo.

### 4.2.1 Índice de Liquidez Corrente – 02.2026

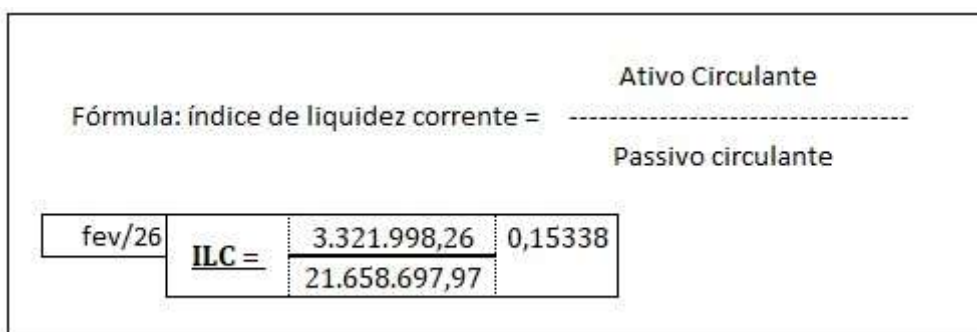

*Este índice nos mostra a capacidade de pagamento da empresa no curto prazo. Neste caso, referente ao Mês de 02.2026 o índice está abaixo de 1, onde revela, que a curto prazo, a empresa não possui disponibilidade suficiente para o pagamento das obrigações neste momento analisado conforme Balancete de Verificação apresentado.*

#### 4.2.2 Índice de Liquidez Imediata – 02.2026

Fórmula: índice de liquidez imediata = $\frac{\text{Disponível}}{\text{Passivo circulante}}$			
fev/26	<b>ILI =</b>	$\frac{2.631.028,07}{21.658.697,97}$	0,12148

*Este índice é parecido com o anterior, mas é o mais conservador de todos, pois considera apenas caixa, saldos bancários e aplicações financeiras em seu cálculo. Ou seja, apenas as contas que possuem liquidez imediata para quitar as obrigações. Como este indicador exclui de seu cálculo todos os estoques, as contas e valores a receber, acaba se tornando de grande importância para análise da situação de curtíssimo prazo da empresa. Sendo assim, podemos concluir que a empresa não possui caixa para pagamento de todas suas despesas dentro do mês. Este índice deveria estar acima de 1 para estar vislumbrando uma saúde financeira ideal.*

#### 4.2.3 Índice de Liquidez Seca – 02.2026

Fórmula: índice de liquidez Seca = $\frac{\text{Ativo Circulante - Estoque}}{\text{Passivo circulante}}$					
fev/26	<b>ILI =</b>	$\frac{3.321.998,26}{21.658.697,97}$	(-)	0,00	0,153379

*A liquidez seca é um indicador financeiro cujo objetivo é mensurar a capacidade de uma empresa de cumprir com suas obrigações a curto prazo. Ou seja, se a empresa tem condições de arcar com suas dívidas. Esse índice faz parte do conceito de liquidez, assim como ocorre com a liquidez corrente e a liquidez imediata. Como esse indicador representa parcialmente a saúde financeira de uma organização, é importante considerá-lo para avaliar se vale a pena ou não investir em uma empresa. Nesta análise o grupo demonstra não possui capital suficiente para pagamento de suas obrigações a longo prazo. Sendo assim, este índice inferior a 1 mostra baixa capacidade financeira de pagamento.*



## 5. ENDIVIDAMENTO TOTAL

### 5.1 Endividamento Total

Conforme os documentos trazidos pelo GRUPO AVANÇO, Balanço Patrimonial Consolidado Produtor Rural e os Balancetes das empresas A2- AGROPECUARIA LTDA, AVANÇO - AGROPECUARIA LTDA e IRMA CRISTINA - AGROPECUARIA LTDA de fevereiro de 2026, na conta PASSIVO CIRCULANTE e PASSIVO NÃO CIRCULANTE o valor total é de R\$ **21.986.887,42**.

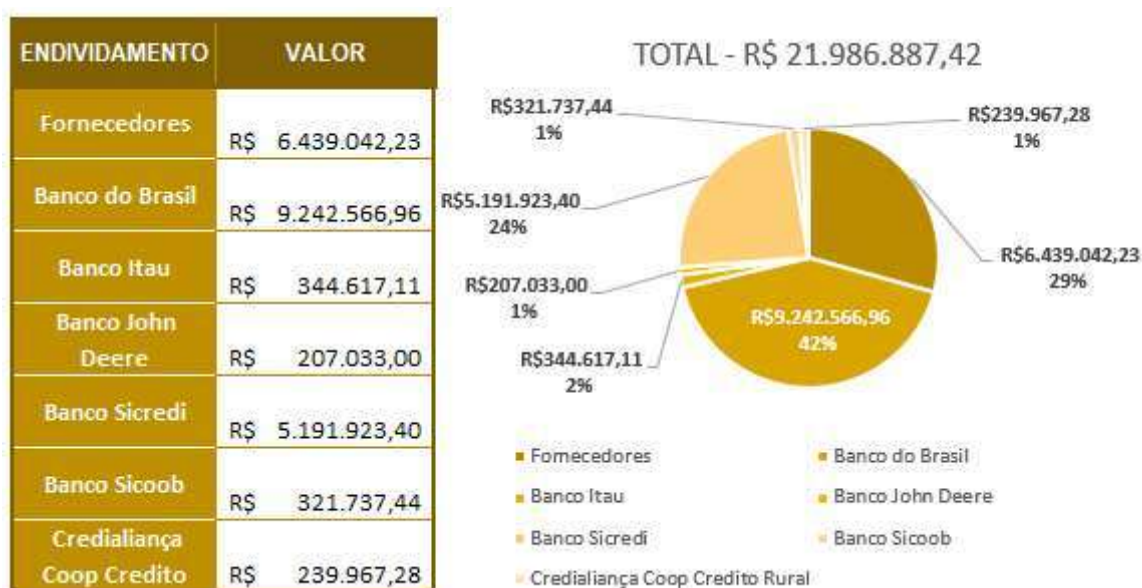

### 5.2 Endividamento Sujeito à Recuperação Judicial

Conforme Quadro de Credores da Administradora Judicial, juntado às **fls. 1977/1978**, acrescido do resultado das impugnações judiciais, relatório de impugnações inclusa, o endividamento da empresa é constituído de créditos de 2 (duas) classes previstas no art. 41 da Lei 11.101/2005, num total de R\$ 12.716.314,11. Conforme segue:

CLASSE	VALOR	QUANTIDADE
CLASSE II – GARANTIA REAL	R\$ 10.632.816,82	2
CLASSE III – QUIROGRAFÁRIO	R\$ 2.083.497,29	5
<b>TOTAL DO ENDIVIDAMENTO</b>	<b>R\$ 12.716.314,11</b>	<b>7</b>

### 5.3 Endividamento Tributário (Impostos e Taxas):

Às fls. 4565/4574, a Fazenda Nacional informou que os débitos fiscais federais não parcelados das Recuperandas, encontra-se no valor aproximado de R\$ 340 mil.

### 5.4 Credores Extraconcursais (não Sujeito à Recuperação Judicial)

#### 5.4.1. Endividamento com Credores Fiduciários.

5.4.1.1 BANCO JOHN DEERE S.A cédula de crédito bancário-CCB nº 3093601/22 no valor R\$ 226.800,00

Garantia discriminada no contrato como sendo o Trator marca Jonh Deere, modelo 5080E 9x3 cabinado, chassi 1BM5080EKN4109276, ano de fabricação 2022, NF 187564

5.4.1.2 CREDIALIANÇA COOPERATIVA CRÉDITO RURAL cédula de crédito bancário-CCB nº 026706/21 no valor R\$ 267.116,99

Garantia discriminada no contrato como sendo o Pulverizador autopropelido de marca John Deere, modelo 4730, chassi 1N04730XTC0019908, ano 2012

#### 5.4.2. Endividamento de Ato Cooperativo

5.4.2.1 COCAMAR COOPERATIVA AGROINDUSTRIAL operações realizadas como aquisição de insumos mediante financiamento com emissão de notas promissórias, duplicatas e notas promissórias ruais totalizando na relação da Recuperanda o de valor R\$ 3.745.699,66, podendo haver alteração.

CREDOR	TÍTULO Nº	VALOR
COCAMAR COOPERATIVA AGROINDUSTRIAL	45397	R\$ 56.900,00
COCAMAR COOPERATIVA AGROINDUSTRIAL	45412	R\$ 1.283.244,28
COCAMAR COOPERATIVA AGROINDUSTRIAL	45565	R\$ 884.268,22
COCAMAR COOPERATIVA AGROINDUSTRIAL	45777	R\$ 305.046,46
COCAMAR COOPERATIVA AGROINDUSTRIAL	46142	R\$ 355.207,11
COCAMAR COOPERATIVA AGROINDUSTRIAL	46507	R\$ 405.367,76
COCAMAR COOPERATIVA AGROINDUSTRIAL	46873	R\$ 455.665,83

5.4.2.2 COOPERATIVA DE CRÉDITO POUPANCA E INVESTIMENTO DEXIS – SICREDI DEXIS conforme Interposição de Agravo de Instrumento pela Sicredi Dexis – n. 2202864-22.2025.8.26.0000, ocorreu o Acórdão dando provimento ao recurso, reconhecendo a extraconcursalidade do crédito da agravante no valor total de R\$ 1.919.828,52.

CREDOR	TÍTULO Nº	VALOR
COOPERATIVA DE CRÉDITO POUPANCA E INVESTIMENTO DEXIS - SICREDI DEXIS	C1AD20419-4	R\$ 57.664,32
COOPERATIVA DE CRÉDITO POUPANCA E INVESTIMENTO DEXIS - SICREDI DEXIS	C1AD30879-8	R\$ 300.579,02
COOPERATIVA DE CRÉDITO POUPANCA E INVESTIMENTO DEXIS - SICREDI DEXIS	C2AD30226-0	R\$ 294.460,30
COOPERATIVA DE CRÉDITO POUPANCA E INVESTIMENTO DEXIS - SICREDI DEXIS	C3AD0153-2	R\$ 287.894,73
COOPERATIVA DE CRÉDITO POUPANCA E INVESTIMENTO DEXIS - SICREDI DEXIS	C3AD30028-6	R\$ 279.514,08
COOPERATIVA DE CRÉDITO POUPANCA E INVESTIMENTO DEXIS - SICREDI DEXIS	C3AD30158-4	R\$ 454.484,26
COOPERATIVA DE CRÉDITO POUPANCA E INVESTIMENTO DEXIS - SICREDI DEXIS	C3AD30164-9	R\$ 38.769,83
COOPERATIVA DE CRÉDITO POUPANCA E INVESTIMENTO DEXIS - SICREDI DEXIS	C3AD30180-00	R\$ 20.894,95
COOPERATIVA DE CRÉDITO POUPANCA E INVESTIMENTO DEXIS - SICREDI DEXIS	C1AD20357-0	R\$ 185.567,03

## 5.5 Endividamentos envolvendo coobrigados

Informamos que as Cédulas de Crédito Bancário firmadas com Banco do Brasil, que totalizam R\$10.315.256,72, que se encontram inseridas na Lista de Credores, Classe II, todas contam com avalistas.

NOME	TIPO	Nº IDENTIFICAÇÃO	DATA	VALOR (R\$)
BANCO DO BRASIL	CONTRATO	493605700	17/11/2023	R\$ 443.043,16
BANCO DO BRASIL	CONTRATO	493606731	17/11/2023	R\$ 650.071,09
BANCO DO BRASIL	CONTRATO	493606736	17/11/2023	R\$ 206.808,44
BANCO DO BRASIL	CONTRATO	493605699	17/11/2023	R\$ 1.581.609,15
BANCO DO BRASIL	CONTRATO	493606730	17/11/2023	R\$ 177.849,61
BANCO DO BRASIL	CONTRATO	493605715	17/11/2023	R\$ 356.852,14



BANCO DO BRASIL	CONTRATO	493606728	17/11/2023	R\$	568.435,70
BANCO DO BRASIL	CONTRATO	493606729	17/11/2023	R\$	790.222,30
BANCO DO BRASIL	CONTRATO	493606732	17/11/2023	R\$	1.418.088,34
BANCO DO BRASIL	CONTRATO	493606737	17/11/2023	R\$	567.014,72
BANCO DO BRASIL	CONTRATO	493606738	17/11/2023	R\$	560.917,78
BANCO DO BRASIL	CONTRATO	493606733	17/11/2023	R\$	1.319.694,30
BANCO DO BRASIL	CONTRATO	493606734	17/11/2023	R\$	696.199,37
BANCO DO BRASIL	CONTRATO	493606735	17/11/2023	R\$	978.450,62

## 6. ANÁLISE DO FLUXO DE CAIXA

Com base no livro razão da empresa **AVANÇO - AGROPECUARIA LTDA**, foi extraído as principais fontes de entradas e saídas, conforme segue:

### 6.1 Principais Fontes de Entradas 02.2026

No Livro Razão, não foram identificadas movimentações relacionadas à venda de produtos ou à alienação de bens do ativo imobilizado.

Conforme o Relatório Gerencial, a fase atual corresponde ao início do ciclo de colheita da cultura da soja. Contudo, verificou-se a possibilidade de adiamento, estando o início da colheita previsto para março de 2026.

### 6.2 Principais Fontes de Saídas 02.2026

FORNECEDORES - PAGAMENTOS
CENTER AUTOMOVEIS LTDA
COMERCIO DE RADIADORES SAO FERNANDO LTDA
DIRCE ANTONIO PEREIRA MERCADO DA CONSTRUCAO
FM BENEDITO MERCADO LTDA
PEREIRA, PADILHA E CIA LTDA
PRUDENFLEX COMERCIO E SERVICOS LTDA

## **7. ACOMPANHAMENTO DO CUMPRIMENTO DO PLANO**

### **7.1 Do Momento Processual**

Fls. 4.794/4.821 - 09/02/2026 - Petição da Administradora Judicial juntando a Ata da Assembleia Geral de Credores realizada em 06/02/2026, informando que foi levado à votação o Plano de Recuperação Judicial modificativo, qual restou rejeitado, contudo, o advogado das Recuperandas, Dr. André Lawall Casagrande, solicitou que a apuração dos votos fosse coletada em cenário diverso, com a exclusão do credor Banco do Brasil S.A., por entender tratar-se de voto abusivo. Atendendo a solicitação, após apuração sem a consideração do voto do credor Banco do Brasil S.A, obteve a aprovação de 100% dos credores, todavia, a votação oficial é a contabilizada com o voto do credor Banco do Brasil S.A.;

- Fls. 4.865/4.873 - 27/02/2026 - Petição da Administradora Judicial se manifestando quanto ao resultado da AGC realizada em 06/02/2026 e ao pedido apresentado pelas Recuperandas às fls. 4848, pelo reconhecimento de abusividade do voto proferido pelo credor Banco do Brasil S.A., opinando pela (i) designação de audiência de conciliação entre as Recuperandas e Banco do Brasil S.A.; (ii) suspensão da deliberação definitiva sobre abusividade até a realização da audiência; e (iii) que, apenas frustrada a tentativa conciliatória, seja analisada a validade do voto e seus desdobramentos;

### **7.2 Resumo das Condições Previstas no ÚLTIMO Plano de Recuperação Judicial votado**

### **7.3 Cumprimento do PRJ**

O presente item será preenchido caso haja a homologação judicial do Plano e a partir do início dos pagamentos.



#### 7.4 Certidões Negativas de Débitos

Às fls. 971/997, em decisão que deferiu o processamento do pedido de Recuperação Judicial, o r. juízo estabeleceu que as recuperandas devem diligenciar em favor da adequação do seu passivo fiscal, para oportuna apresentação das CNDs, nos termos do art. 57 da LRF.

Às fls. 4565/4574, a Fazenda Nacional informou que os débitos fiscais federais não parcelados das Recuperandas, encontra-se no valor aproximado de R\$ 340 mil.

#### 8. HONORÁRIOS DA ADMINISTRAÇÃO JUDICIAL

Registre-se que o saldo dos honorários em aberto foi devidamente quitado até o mês de fevereiro de 2026, conforme já informado por esta Administradora no último relatório mensal de atividades apresentado. Todavia, cumpre esclarecer que permanece inadimplente o pagamento referente ao mês de **março/2026**, o qual ainda não foi regularizado até a presente data.

#### 9. TRANSPARÊNCIA DO TRABALHO DA ADMINISTRAÇÃO JUDICIAL

Informamos que nosso website [www.anzbrasil.com.br](http://www.anzbrasil.com.br) possui o espaço **Recuperação e Falência**. Neste ambiente são veiculadas informações e orientações do Administrador Judicial para os credores, assim como os documentos e principais peças processuais referentes à Recuperação Judicial.

Entendemos que a prévia e adequada disponibilização de informações aos credores homenageia o princípio da transparência, que deve ser perseguido pelo AJ e oportuniza manifestações céleres as demandas dos interessados.

Por fim, que atendemos a Recomendação 63 do CNJ disponibilizando no website o RIA de fiscalização inicial da empresa. E que nos encontramos à disposição para quaisquer esclarecimentos no whatsapp 17. 99679-7987 e e-mail: [contato@anzbrasil.com.br](mailto:contato@anzbrasil.com.br).

## 10. ENCERRAMENTO

Por fim, com toda medida e preito, agradecemos a confiança dedicada, colocando-nos ao inteiro dispor para suprir eventuais dúvidas do presente relatório.

São José do Rio Preto (SP), de 09 abril de 2026.

Assinaturas:

**NATALIA ZANATA**  
 Administradora judicial  
 OAB/SP: 214.863  
 assinatura digital eletrônica

**VICTOR RICARDO TEIXEIRA DE FREITAS TRIDICO DE PAULA:34803427879**

Assinado digitalmente por VICTOR RICARDO TEIXEIRA DE FREITAS TRIDICO DE PAULA:34803427879  
 DN: C=BR, O=ICP-Brasil, OU=Secretaria da Receita Federal do Brasil - RFB, OU=RFB e-CPF A1, OU=(EM BRANCO), OU=34662980000100, OU=presencial, CN=VICTOR RICARDO TEIXEIRA DE FREITAS TRIDICO DE PAULA:34803427879  
 Razão: Eu sou o autor deste documento  
 Localização:  
 Data: 2026.04.09 16:16:37-03'00'  
 Foxit PDF Reader Versão: 2025,2,1

**Victor Ricardo T de F Tridico de Paula**  
 Contador  
 CRC: 1SP353455  
 assinatura digital eletrônica

**DOCUMENTOS ANEXADOS:**

- 01. Balanço Patrimonial Consolidado Produtor Rural 02.2026
- 02.1 Balancete –A2- AGROPECUARIA LTDA 02.2026
- 02.2 Balancete – AVANÇO - AGROPECUARIA LTDA 02.2026
- 02.3 Balancete – IRMA CRISTINA - AGROPECUARIA LTDA 02.2026
- 03.1 DRE –A2- AGROPECUARIA LTDA 02.2026
- 03.2 DRE - AVANÇO - AGROPECUARIA LTDA 02.2026
- 04. Relatório Resumo da Folha de Pagamento 02.2026
- 05. Relatório Gerencial 02.2026
- 06. Livro Razão - AVANÇO - AGROPECUARIA LTDA 02.2026
- 07.1 Relatório de controle de Compra de estoque de Uso e Consumo 02.2026
- 07.2 Relatório de controle de utilização de estoque de Uso e Consumo 02.2026
- 08. Cronograma Processual
- 09. Relatório de Habilitações
- 10. Relatório de Andamentos/Fichamento do Processo da RJ